PARQUE NATURAL

SIERRA NORTE

© Organismos que han suministrado información para la redacción del mapa
INSTITUTO GEOGRÁFICO NACIONAL
JUNTA DE ANDALUCÍA
Consejería de Medio Ambiente
Consejería de Obras Públicas y Transportes

SIGNOS CONVENCIONALES

Vías de Comunicación

- R.I.G.E.
- Carretera Autonómica 1ª
- Carretera Autonómica 2ª
- Carretera Autonómica 3ª
- Carretera particular o pista
- Vía de urbanización
- A.V.E.
- Ferrocarril vía doble electrificado
- Ferrocarril vía sencilla
- Ferrocarril desmantelado

Límites

- Autonomía
- Provincia
- Municipio
- Parque Natural

Red Fluvial

- Ríos, corriente continua
- Ríos intermitentes
- Canal
- Conducción subterránea de agua o tubería

Signos Especiales

- Vértice Geodésico 1er orden
- Vértice Geodésico de orden inferior
- Altitud, Cota
- Curvas altimétricas
- Pozo
- Fuente, Manantial
- Depósito
- Gasolinera
- Líneas de transporte eléctrico
- Restos arqueológicos
- Ermita
- Castillo
- Antena, Torre de observación
- Cruz alineada
- Cementerio
- Mina
- Cantera
- Itinerarios recomendados

ESCALA 1:100.000

2 km. 1 0 1 2 3 4 5 6 7 8 9 10 Km

PROYECCIÓN U.T.M. — ELIPSOIDE INTERNACIONAL

Origen de longitudes: Meridiano de Greenwich — Coordenadas planas calculadas en el Huso 30

Origen de altitudes: nivel medio del mar en Alicante.

Equidistancia entre curvas de nivel 50 m.

DECLINACIÓN

DATOS PARA EL CENTRO DE LA HOJA

Valor medio de la declinación magnética para el 1 de Enero de 1996: 8 ± 4º 04' W

La declinación disminuye cada año: 7,7'

Huso 30

Convergencia de cuadrícula = - (1º 41' 9", 1

NG — NM — NC

USOS DEL SUELO

- Cultivos de regadío
- Olivar
- Cultivos herbáceos de secano
- Dehesas
- Bosques de frondosas
- Bosques de coníferas
- Eucaliptos
- Pastizales
- Matorrales
- Zonas heterogéneas de cultivos y vegetación natural
- Espacios de estasa vegetación
- Zonas mineras

LUGARES DE INTERES

- Camping
- Area de acampada
- Area recreativa
- Campamento juvenil
- Punto de información
- Centro de interpretación
- Museo
- Castillo, Torre
- Albergue
- Nacimiento, Manantial
- Coto de pesca
- Vista panorámica
- Otros lugares de interés

OFICINA DEL PARQUE DE LA SIERRA NORTE
Carretera de Constantina a El Pedroso Km. 1
Tlfno. 95/588 12 26
Centro de Visitantes: Tlfno. 95/588 15 97

Impreso en el I.E.N. — Depósito legal: M. 12.085-1996. NIPO. 162-96-015-4

mapa guía

1 : 100.000

Parque Natural Sierra Norte

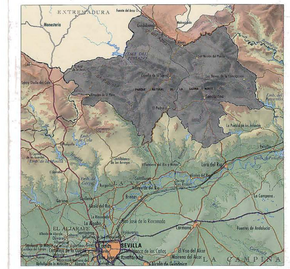

JUNTA DE ANDALUCIA
CONSEJERÍA DE MEDIO AMBIENTE
CONSEJERÍA DE OBRAS PÚBLICAS Y TRANSPORTES
(INSTITUTO DE CARTOGRAFIA DE ANDALUCÍA)

COMERCIALIZA:
CENTRO NACIONAL DE INFORMACIÓN GEOGRÁFICA (CNIG)
General Ibáñez de Ibero 3 - 28003 Madrid - ESPAÑA
Fax (91) 533 25 91 - Telex (91) 397 96 83 y 397 96 84
Servicios Regionales y Centros Provinciales.

8 425554 720410

mapa guía

1 : 100.000

Parque Natural Sierra Norte

JUNTA DE ANDALUCIA
CONSEJERÍA DE MEDIO AMBIENTE
CONSEJERÍA DE OBRAS PÚBLICAS Y TRANSPORTES
(INSTITUTO DE CARTOGRAFIA DE ANDALUCÍA)

Ministerio de Obras Públicas, Transportes y Medio Ambiente
Instituto Geográfico Nacional

PARQUE NATURAL DE LA SIERRA NORTE DE SEVILLA

El Parque Natural, con sus mas de 160.000 hectáreas, alberga la práctica totalidad de la Sierra Morena sevillana, relieve sin fuertes obstáculos formado sobre materiales paleozóicos que ofrece desde el Valle del Guadalquivir una panorámica suave y alomada aparentemente uniforme por el casi total recubrimiento de matorrales y arbolado. Al discurrir por el interior tal "monotonía" se va diversificando y muestra una gran riqueza de formaciones vegetales típicamente mediterráneas; la dehesa, auténtico "bosque-parque" intervenido para aprovechar un perfecto equilibrio entre el bosque de encina/alcornoque y la ganadería porcina y ovina, ocupa valles y suaves pendientes, ofreciendo unas formas abiertas sólo interrumpida por los bosques en galería de olmos, fresnos y alisos -cuando no adelfas- de los numerosos cursos de aguas claras que surcan la sierra en épocas lluviosas. Allí donde las condiciones para el adehesamiento del bosque no son favorables son cultivados olivares de afamado aceite o, cuando las umbrías son frescas, multicolores castañares para el aprovechamiento de sus varas. Las zonas menos productivas e inaccesibles son ocupadas por matorrales que compiten por el espacio con retazos de auténticos bosques mediterráneos en los que la amplia diversidad florística nos permite encontrar rodales de quejigo, roble o enebro.

*La relativa escasez de cultivos en torno a unos pueblos blancos que conservan el sabor de la arquitectura serrana tradicional, monumentos y vestigios de pasadas épocas de floreciente minería, así como un elevado número de cortijos diseminados, son las únicas evidencias claras de una actividad humana que aparece camuflada en el resto del territorio serrano, permitiendo que el citado mosaico de paisajes ofrezca una gran diversidad florística -en torno a mil especies diferentes- y cobije a una nutrida representación de fauna, constituyendo un enclave de singular importancia para especies amenazadas, como el lince (**Lynx pardina**), águila imperial (**Aquila adalberti**), águila real (**Aquila chrysaetos**), buitre negro (**Aegypius monachus**) o nutria (**Lutra lutra**), situación propiciada por la calidad del ecosistema y la rica y compleja pirámide ecológica. La disponibilidad de recursos alimenticios facilita la convivencia de poblaciones animales de carácter protegido, cinegético y ganadero.*

*La economía local basada en el aprovechamiento racional de los recursos naturales permite no solo la pervivencia de una rica tradición (culinaria, artesanal, folclore), sino también una creciente oferta en los sectores de **ocio y disfrute de la naturaleza** (caza mayor organizada, cotos fluviales, granjas-escuela, rutas guiadas) y **turístico** (camping, alojamientos rurales, hostelería y restauración), posibilitando complementarias a la contemplación de parajes tan singulares como el kárst del Cerro del Hierro, las riberas de los ríos y arroyos, o el mero recorrido por solitarias carreteras y caminos desde los que, cuando la frondosidad no lo impide, es posible observar el vuelo de grandes rapaces o improvisar inesistentes miradores.*

*Para atención al visitante se cuenta con un **Centro de Visitantes** en El Robledo y varias áreas de **Adecuación Recreativa**, estando proyectadas otras actuaciones tendentes a facilitar el conocimiento e información sobre sus características y disfrute del ocio.*